Teknik og Miljø

Nørrevoldgade 9
5800 Nyborg

Betjen dig selv på:
www.nyborg.dk

25. november 2026

Sagsnr.:
S2026-17903

Sagsbehandler:
Stina Phillip Voss

Telefon: 6333 7065

byggesag@nyborg.dk

Send altid personfølsomme oplysninger via din digitale postkasse på borger.dk

Brændeskovvej 015
5800 Nyborg

Landzonetilladelse Brændeskovvej 15, 5800 Nyborg

Beliggenhed:	**Brændeskovvej 15, 5800 Nyborg**
Matrikel:	**11c, Bovense By, Bovense**
BFE-nummer:	**1336449**

Byggearbejdets art og omfang:
Landzonetilladelse til overdækning på 15 m² og lovliggørelse af drivhus på 17 m² opført 2012

Du har den 12-11-2026 ansøgt om landzonetilladelse til overdækning på 15 m² på ovennævnte ejendom.

Der er i 2012 givet byggetilladelse til et drivhus på 17 m² uden forudgående landzonetiladelsen. Drivhus søges derfor lovliggjort.

Ejendommen er beliggende i landzone i det åbne land uden for landsbyafgrænsning omkring de større landsbyer, jf. Kommuneplan 2025. Kommunen har vurderet, at det ansøgte ikke er lokalplanpligtigt.

Ejendommen er en landbrugsejendom på 8,4 ha med stuehus på 516 m², driftsbygninger på i alt 154 m² og udhusbygninger på i alt 45 m².

<u>Ansøgte projekt:</u>
Der ønskes opført en overdækket pergola i træ på 15 m², placeret ca. 24 m fra stuehuset.

Derudover søges lovliggørelse af drivhus på 17 m², opført 2012, placeret ca. 29 m fra stuehuset.
Drivhus og overdækningen er begge placeret i en velafgrænset have.



Temaanalyse:

Ejendommen er omfattet af temaer for kystnærhedszonen.

Kystnærhedszonen:

I henhold til kommuneplan 2025 ”skal kystnærhedszonen friholdes for bebyggelse og anlæg, der ikke er afhængige af kystnær placering, og derved beskytte kommunens værdifulde kystlandskaber mod unødige ændringer. Offentlighedens adgang til kysten skal sikres og udbygges.”

Da overdækningen og brændeskuret er placeret i en privat velafgrænset have, vurderes disse ikke at være til hindre for beskyttelsesinteressen vedr. kysten.

Afgørelse:

Nyborg Kommune vurderer, at det ikke er i strid med planlovens intentioner for udviklingen i landzonen at meddele landzonetilladelse til overdækning på 15 m² og lovliggørelse af drivhus på 17 m² opført 2012.

Nyborg Kommune meddeler hermed landzonetilladelse efter planlovens § 35 stk. 1.

Tilladelsen begrundes med at overdækning og drivhuset er placeret i et veldefineret afgrænset haveanlæg og er bygninger som naturlig hører til i en have. Jf. Planklagenævnets afgørelse 19/00855.

Særlige vilkår:

Tilladelsen er givet på følgende betingelser:

- at bebyggelsen opføres med en placering og en udformning som beskrevet i fremsendt tegningsmateriale af 12-11-2026.
- at udvendige bygningssider, herunder tage, kun fremtræder i jordfarverne (okker, terra de sienna, umbra, engelsk rødt, italiensk rødt, dodenkop) eller hvidt, sort eller ved nævnte farvers blanding.
- At det naturlige terræn skal bibeholdes i forhold til naboskel.
- at al hegning inden for 2,5 meter af skel udføres som levende hegn, og eksisterende levende hegn bevares.

Vurdering af mulig påvirkning af natura 2000 områder og bilag IV arter

Projektets potentielle påvirkninger er meget lokale og afstanden til nærmeste Natura 2000-område er mere end 2 km. Det kan derfor udelukkes, at projektet – enten i sig selv eller i forbindelse med andre planer og projekter - kan påvirke et Natura 2000 område væsentligt.

Realisering af projektet forudsætter ikke nedlæggelse eller påvirkning af potentielle yngle- eller rastesteder for bilag IV-arter, og projektet vil derfor ikke forringe områdets økologiske funktionalitet som yngle- eller rastested for bilag IV-arter.

Naboorientering:

Der er ikke afholdt naboorientering, da det ansøgte vurderes til at være af underordnet betydning for naboerne jf. Planlovens § 35, stk. 5.

Øvrige bemærkninger:

Landzonetilladelsen gælder udelukkende i forhold til planloven. Landzonetilladelsen er først gældende når klagefristen er udløbet, og kun såfremt der ikke er indkommet en klage til klagenævnet over afgørelsen. Hvis tilladelsen ikke er udnyttet inden for 5 år, er den ikke længere gyldig. Tilladelsen er udnyttet, når der er fremsendt en byggeansøgning.

Byggetilladelse kan ikke udstedes, før klagefristen for landzonetilladelsen er udløbet. Klagefristen er på 4 uger regnet fra annonceringsdatoen. Du skal være opmærksom på, at en eventuel klage over landzonetilladelsen vil medføre, at byggesagen ikke kan behandles, før klagenævnet har truffet afgørelse i sagen.

Hvis der under gravearbejdet fremkommer oldsager, fortidsminder eller kulturhistoriske anlæg, skal Østfyns Museer, Landskab og Arkæologi, Vikingevej 123, 5300 Kerteminde straks underrettes på telefon 65 32 16 67 / 23 96 79 71 eller mail Landskab-arkaeologi@ostfynsmuseer.dk

Der henvises til bestemmelser om beskyttelse af fortidsminder i museumslovens kap. 8, §§ 24-27.

Klagevejledning til afgørelse om landzonetilladelse:

Afgørelsen efter planloven kan for så vidt angår retlige spørgsmål, jf. planlovens § 58, stk. 1 og § 59, påklages til Planklagenævnet af:

- Erhvervs- og Vækstministeren
- Enhver med retlig interesse i sagens udfald (herunder en nationalparkfond oprettet efter lov om nationalparker)
- Landsdækkende foreninger, der som hovedformål har beskyttelsen af natur og miljø eller varetagelsen af væsentlige brugerinteresser inden for arealanvendelsen, på betingelse af at foreningen eller organisationen har vedtægter eller love, der dokumenterer dens formål, og repræsenterer mindst 100 medlemmer.

Du klager via klageportalen, som du finder via naevneneshus.dk, www.borger.dk eller www.virk.dk. Du logger på klageportalen med MitID. En klage er indgivet, når den er tilgængelig for Nyborg Kommune via klageportalen.

Når du klager, skal du betale et klagegebyr. Gebyret er på 900,- kr. for privatpersoner og 1.800,- kr. for virksomheder, organisationer og offentlige myndigheder.

Planklagenævnet afviser din klage, hvis du sender den uden om klageportalen, medmindre du forinden er blevet fritaget for brug af klageportalen. Hvis du ønsker at blive fritaget for at bruge klageportalen, skal du sende en begrundet anmodning til Planklagenævnet. Nævnet afgør herefter, om du kan fritages for at bruge klageportalen. Se betingelserne for at blive fritaget på nævnets hjemmeside naevneneshus.dk.

Klagen skal være modtaget senest 4 uger efter afgørelsens annonceringsdato. Hvis fristen udløber i weekenden eller på en helligdag, forlænges den til følgende hverdag. Kommunen sender det materiale, der

er indgået i sagens behandling til Planklagenævnet, jf. Planlovens § 60. Hvis der klages, vil ansøger og ejer blive underrettet.

Hvis sagen påklages, så vil den have opsættende virkning (dvs. at tilladelsen ikke kan udnyttes), medmindre Planklagenævnet bestemmer andet.

Hvis du ønsker at indbringe denne afgørelse for en domstol, skal retssagen være anlagt inden 6 måneder efter, at du har modtaget afgørelsen eller efter dens annonceringdato, jf. § 62, stk. 1. i Planloven.

Annonceringsdato:

Tilladelsen annonceres på Nyborg Kommunes hjemmeside www.nyborg.dk 27-11-2026.

Kopi af dette brev er sendt som e-mail til orientering til:

Arkæologi Sydfyn	arkaeologi@ohavsmuseet.dk
Danmarks Naturfredningsforening	dnnyborg-sager@dn.dk
Friluftsrådet	fkjerulf@mail.dk
Foreningen for Bygnings- og Landskabskultur for Østfyn	aaksel334@gmail.com
Foreningen for Bygnings- og Landskabskultur for Østfyn	Lars.hj@outlook.dk
Friluftrådet, Fyn Nord	fynnord@friluftsraadet.dk
Østfyns Museer	landskab-arkaeologi@ostfynsmuseer.dk

Tegninger:

Snittegning af overdækningen:

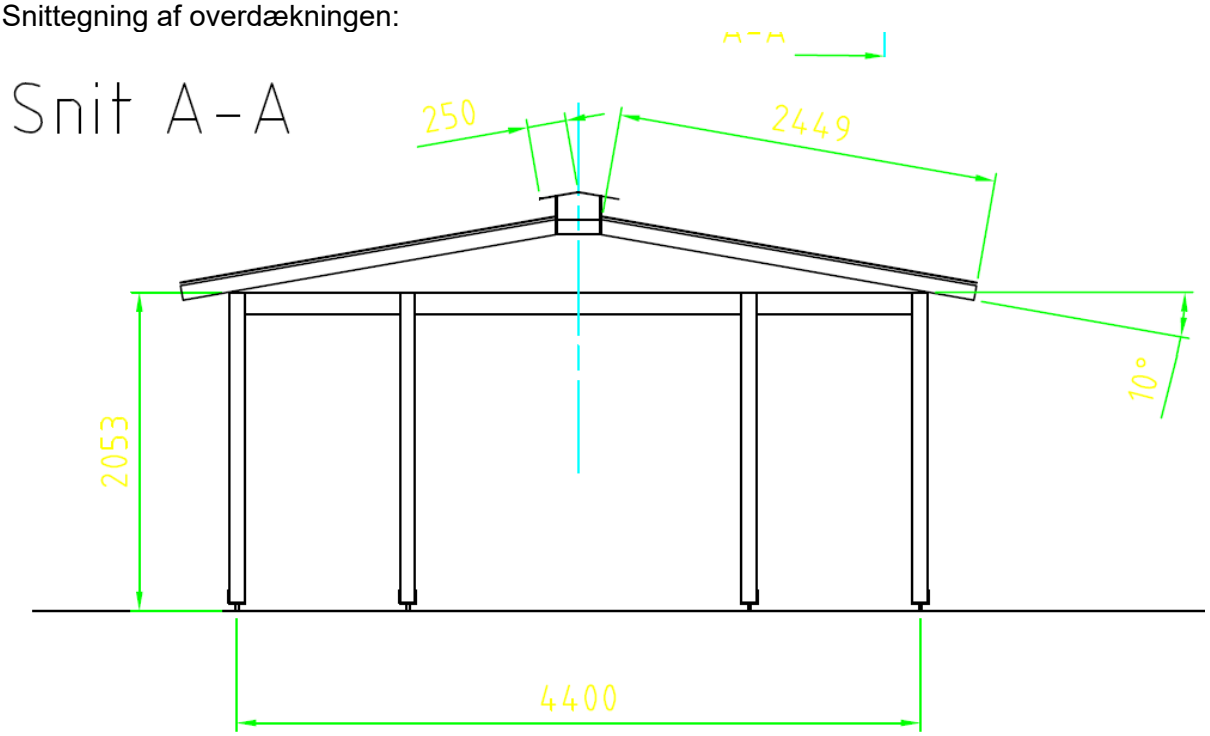

Foto af drivhuset – placering af ny overdækning:

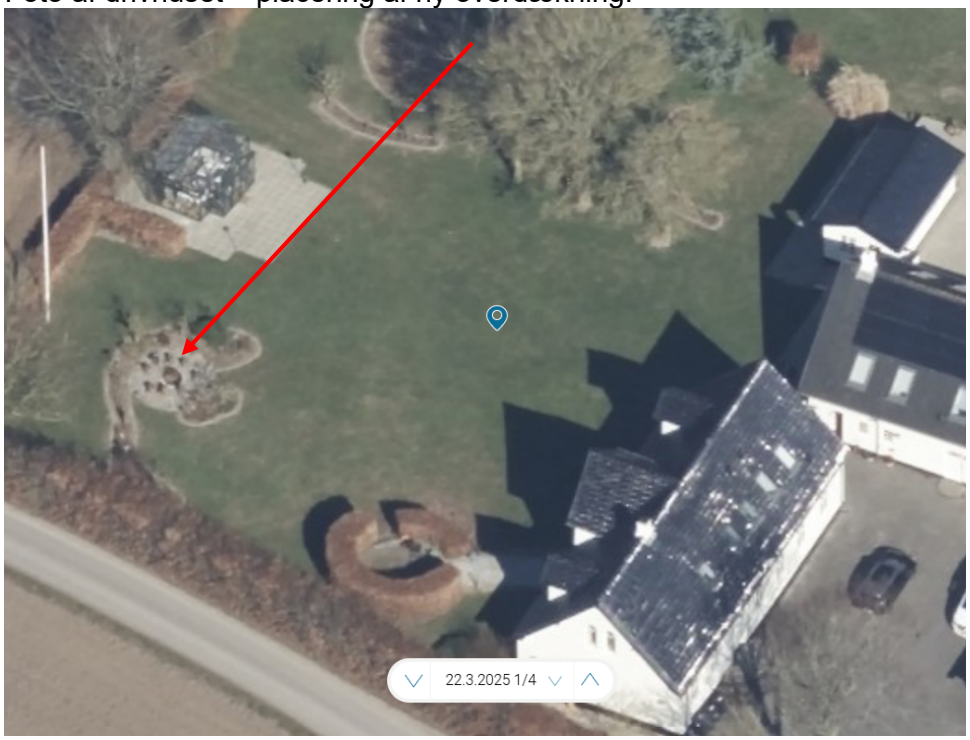

Med venlig hilsen

Stina Phillip Voss
Byggesagsbehandler