



Morten Bang Jensen
Skellerupvej 10
5540 Ullerslev

Teknik- og Miljøafdelingen
Natur og Miljø

Rådhuset, Torvet 1
5800 Nyborg

Betjen dig selv på
www.nyborg.dk

Sagsansvarlig:
Bo Clausen
Tlf. 6333 7159
E-mail: bcl@nyborg.dk
Sagsnr. 450-2012-9719

14-06-2012

Afgørelse om ikke-godkendelsespligt til udvidelse af antal husdyr i eksisterende stald på Bøgeskovvej 124, 5540 Ullerslev, cvr-nr.: 76884218

Nyborg Kommune modtog den 27. februar 2012 anmeldelse om udvidelse af dyreholdet i eksisterende stald, jf. husdyrbrugsbekendtgørelsens¹ §19f, på ovennævnte ejendom. Nedenstående tabel viser den nuværende og den ansøgte produktion. Det fremgår desuden af anmeldelsen, at der ikke foretages godkendelsepligtige ændringer af produktionsanlægget i forbindelse med udvidelsen af dyreholdet.

På grund af nærhed (<100 m) til mose (ammoniakkfølsom naturtype) beskyttet efter naturbeskyttelseslovens §3 har din konsulent den 9. maj 2012 indsendt et revideret projekt, hvor der kun søges om udvidelse af produktionen i den del af staldanlægget, der ligger > 100 m fra det beskyttede moseområde. Der søges således kun om udvidelse til i alt 9032 stk. slagtesvin (30-102 kg) pr. år.

Art	Nudrift		Anmeldt	
	Antal dyr	Antal DE	Antal dyr	Antal DE
Slagtesvin (30-102 kg)	8700	223	9032	232

Jf. ovennævnte anmeldeordning i husdyrbrugsbekendtgørelsen, kan der ske udvidelse i eksisterende stalde på husdyrbrug, der ikke har en tilladelse efter husdyrbrugslovens² §10, 11 eller 12 og hvis der samtidig ikke udføres ændringer, der kræver godkendelse efter husdyrbrugslovens §10, 11 eller 12. Af anmeldeordningen fremgår, at der skal være opfyldt en række kriterier for at skiftet i dyretype kan ske uden forudgående tilladelse/godkendelse. Når disse kriterier er opfyldt vurderer Miljøstyrelsen, at den anmeldte udvidelse af dyreholdet ikke vil give anledning til en væsentlig negativ påvirkning af miljøet i forhold til den nuværende miljøpåvirkning. Kommunen er således forpligtiget til at imødekomme en anmeldelse om udvidelse af dyreholdet i eksisterende stalde, hvis kriterierne om anmeldelse er opfyldt. De kriterier, som skal være opfyldt ved skift i dyretype er:

¹ Bekendtgørelse nr. 294 af 31. marts 2009 om tilladelse og godkendelse m.v. af husdyrbrug, med senere ændringer.

² Lov nr. 1486 af 4. december 2009 om miljøgodkendelse m.v. af husdyrbrug, med senere ændringer.

1.	Antal husdyr må ikke udvides i staldanlæg, der ligger i en afstand på mindre end 300 meter til beskyttet natur omfattet af § 7, stk. 1 i husdyrbrugsloven eller 100 meter til andre ammoniakfølsomme naturtyper, som indgår i udpegningsgrundlaget for internationale naturbeskyttelsesområder, heder, moser og overdrev, som er beskyttet af naturbeskyttelseslovens § 3, og ammoniakfølsomme skove.
2.	Husdyrbruget skal efter udvidelse overholde beskyttelsesniveauet for lugt som angivet i husdyrbrugsbekendtgørelsens bilag 3, punkt B.
3.	Bedriften, som husdyrbruget er tilknyttet, må ikke udbringe husdyrgødning på arealer, der kan klassificeres som fosforklasse 2 eller 3, jf. husdyrbrugsbekendtgørelsens bilag 3, punkt C. Der må heller ikke afsættes husdyrgødning til bedrifter, der udbringer husdyrgødning på fosforklasse 2 eller 3, jf. bilag 3, punkt C.
4.	Produktionen af hver dyretype må højst udvides således, at antal dyreenheder beregnet efter omregningsfaktoren for dyreenheder for planåret 2010/2011, jf. bilag 6, punkt A, ikke overstiger antal dyreenheder beregnet efter omregningsfaktoren for planåret 2008/2009, jf. bilag 6, punkt B.

Der er i nedenstående miljøvurdering foretaget en vurdering af, om disse kriterier er opfyldt.

Miljøvurdering

Grundlaget for vurderingen er det via www.husdyrgodkendelse.dk indsendte fiktive ansøgningsskema nr. 40458, version 1 inklusive bilag af 21. maj 2012. Der er i det følgende foretaget en vurdering af, om ovennævnte kriterier for det anmeldte projekt er opfyldt.

Nedenstående luftfoto viser beliggenheden af Bøgeskovvej 124 i forhold til de nærmeste omboende og beskyttet natur. Der er desuden markeret den del af staldanlægget, hvor produktionen udvides, samt indtegnet en 100/300 m zone omkring denne. Bøgeskovvej 124 er beliggende i landzone.

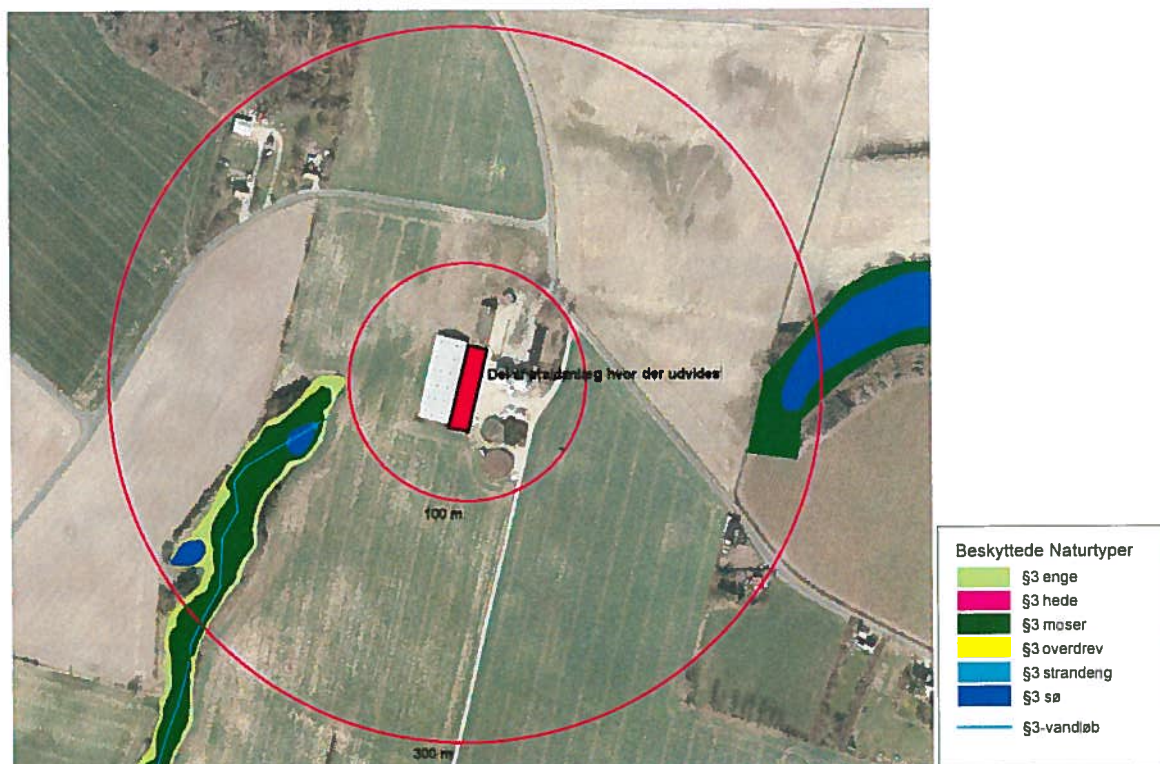

Oversigt over beliggenheden af produktionsanlægget på Bøgeskovvej 124.

1. Ammoniakfølsom natur

Som det fremgår af ovenstående tabel ligger der ingen naturområder, der er omfattet af husdyrbrugslovens §7 inden for 300 m fra den del af staldanlægget har der er anmeldt udvidelse af husdyrproduktionen. Der er desuden heller ingen ammoniakfølsomme naturområder beskyttet efter naturbeskyttelseslovens §3 eller ammoniakfølsom skov inden for 100 m fra den del af staldanlægget, hvor der er anmeldt udvidelse af husdyrproduktionen. Kriteriet vurderes derfor at være overholdt.

Naturtype	Afstand (m)
Naturområder omfattet af § 7 stk.1, i husdyrbrugsloven	3300
Ammoniakfølsomme naturområder beskyttet af naturbeskyttelseslovens § 3	103
Ammoniakfølsom skov	700

2. Lugt

Af nedenstående tabel er fremgår de beregnede geneafstande i forhold til de omboende, jf. beskyttelsesniveauet for lugt.

Omboende/område	Afstand (m)	Beregnet geneafstand (m)
Byzone	722	639
Samlet bebyggelse	722	483
Enkeltbolig i landzone	202	226

Som det fremgår af tabellen er beskyttelsesniveauet for enkeltbolig i landzone ikke overholdt. Kommunen vurderer imidlertid, at de omboende med den anmeldte udvidelse af husdyrproduktionen med kun ca. 300 slagtesvin/år ikke vil opleve en forøgelse af lugtbidraget i forhold til i dag. Årsagen til dette er, at der med det anmeldte ikke vil være flere svin på stald ad gangen. Nærmeste nabobeboelse ligger desuden uden for 90% af den beregnede geneafstand. Udvidelsen er således betinget af, at der som gennemsnit over et år produceres flere grise på den enkelte stiplads. Lugtgenen beregnes således altid ud fra det konkrete antal dyr på stald på et givent tidspunkt. Det skal desuden fremhæves, at der ikke tidligere har været klaget over generende lugt fra husdyrproduktionen. Der er heller ikke indkommet bemærkninger til det anmeldte i forbindelse med partshøringen. Kriteriet vurderes derfor at være overholdt.

3. Fosfor

Af det elektroniske ansøgningskema fremgår, at kun 76 ha af det samlede oplyste udspretningsareal (367 ha) er drænet lerjord (JB6). Det er kommunens vurdering, at arealerne i oplandet til Holckenhavn Fjord og Odense Fjord er opfattet af beskyttelsesniveauet for fosfor. Ingen ar lerjordsarealerne i disse oplande har fosfortal > 6 eller er lavbundsarealer. Ingen dele af udspretningsarealet er således omfattet af fosforklasse 2 eller 3. Kriteriet vurderes derfor at være overholdt.

Det skal fremhæves, at forudsætningen for vurderingen med hensyn til fosfor er, at der kun udspreddes husdyrgødning på de oplyste 367 ha. Bedriftens samlede dyrkningsareal er 464 ha, jf. oplysninger om ansøgning om arealstøtte fra FørevareErhverv. dette betyder, at der ved tilsyn skal kunne fremvises mark- og gødningsplaner, der viser at der kun udspreddes husdyrgødning på de oplyste 367 ha.

4. Beregning af antal dyreenheder (DE)

I nedenstående er foretaget en beregning af husdyrbrugets størrelse beregnet efter grundlaget for dyreenhedsberegningen for planåret 2008/2009 og planåret 2010/2011.

Art	Planåret 2008/2009		Planåret 2010/2011	
	Antal dyr	Antal DE	Antal dyr	Antal DE
Slagtesvin (30-102 kg)	9032	263	9032	232

Da det beregnede antal DE i planåret 2010/2011 ikke overstiger det beregnede antal DE i planåret 2008/2009 er kriteriet opfyldt.

Partshøring

Kommunen har den 24. maj 2012 foretaget en partshøring af omboende inden for en radius af 300 m til Bøgeskovvej 124. Der er i forbindelse med partshøringen ikke indkommet bemærkninger til det anmeldte.

Afgørelse

Nyborg Kommune meddeler hermed ikke-godkendelsespligt til udvidelse af dyreholdet i eksisterende stald på ejendommen matr.nr. 23c m.fl. Ullerslev By, Ullerslev beliggende Bøgeskovvej 124, 5540 Ullerslev, da det vurderes at det ikke vil være til skade for miljøet, herunder at det ikke vil påvirke naboerne væsentligt.

Afgørelsen er truffet i medfør af § 19f i bekendtgørelse nr. 294 af 31. marts 2009 om tilladelse og godkendelse af husdyrbrug, med senere ændringer.

Afgørelsen om ikke-godkendelsespligt meddeles på betingelse af, at følgende vilkår overholdes:

- Produktionsanlægget på Bøgeskovvej 124, 5540 Ullerslev tillades drevet med en årlig produktion på maksimalt 9032 stk. slagtesvin (30-102 kg), svarende til i alt 232 DE.
- Produktionen skal være jævnt fordelt over året.

Eventuelle andre nødvendige tilladelser er ikke omfattet af denne afgørelse.

Offentliggørelse

Afgørelsen offentliggøres ved annoncering i Lokalavisen den 26. juni 2012.

Klagevejledning

Afgørelsen kan påklages til Natur- og Miljøklagenævnet, jf. §76 i husdyrbrugsloven.

En eventuel klage skal være stilet til Natur- og Miljøklagenævnet, Rentemestervej 8, 2400 København NV, men indsendes skriftligt til Nyborg Kommune, Teknik- og Miljøafdeling, Nørrevoldgade 9, Nyborg eller pr. mail til teknik-miljoeafdelingen@nyborg.dk som videresender klagen sammen med sagens akter.

Natur- og Miljøklagenævnets behandling af klagen koster et gebyr på 500 kr. for privatpersoner og 3.000 kr. for alle andre klagere, herunder virksomheder, organisationer og offentlige myndigheder. Behandlingen af klagen vil først begynde, når gebyret er modtaget. Gebyret tilbagebetales, hvis klageren får helt eller delvist medhold.

Hvis afgørelsen påklages, vil dette blive meddelt ansøger.

Klagen skal være kommunen i hænde senest 4 uger fra afgørelsens offentlige annoncering. Hvis afgørelsen påklages får ansøger besked. Klage har ikke opsættende virkning med mindre Natur- og Miljøklagenævnet bestemmer andet.

Klagefristen udløber den 24. juli 2012 ved kontortids ophør.

Denne afgørelse kan endvidere indbringes for domstolene, jf. husdyrbrugslovens §90. En eventuel sag skal være anlagt inden 6 måneder efter annonceringen.

På Nyborg Kommunes vegne den 15. juni 2012.

Venlig hilsen



Anne G. Petersen
Gruppenleder Natur og Miljø



Bo Clausen
Miljøsagsbehandler

Modtagere af kopi af afgørelse

- Max Jakobsen Miljørådgivning, att. Max Jakobsen, Dræby Fedvej 539, 5330 Munkebo.
E-post: mjb@maxjakobsen.eu
- Naturstyrelsen Odense. CF Tietgens Boulevard 40, 5220 Odense SØ.
E-post: ode@nst.dk
- Sundhedsstyrelsen. E-post: syd@sst.dk
- Det Økologiske Råd, Blegdamsvej 4B, 2200 København N.
E-post: husdyr@ecocouncil.dk
- Danmarks Naturfredningsforening. Masnedøgade 20, 2100 København Ø
E-post: dn@dn.dk
- Danmarks Fiskeriforening, Nordensvej 3, Taulov, 7000 Fredericia
E-post: mail@dkfisk.dk
- Ferskvandsfiskeriforeningen, v/Niels Barslund,
E-post: nb@ferskvandsfiskeriforeningen.dk
- Danmarks Sportsfiskerforbund. Worsaaesgade 1, 7100 Vejle.
E-post: frodethorhaug@stofanet.dk
- Dansk Ornitologisk Forening, centralt.
E-post: natur@dof.dk
- Dansk Ornitologisk Forening, lokalt.
E-post: nyborg@dof.dk
- Anders Birger Egelund Hansen. Urupvej 4, 5540 Ullerslev
- Knud og Inge Johansen. Bøgeskovvej 128, 5540 Ullerslev
- Tonny og Lone Gerdson. Bøgeskovvej 124, 5540 Ullerslev
- Tove og Christian Jepsen. Urupvej 3, 5540 Ullerslev
- Finn og Merete Pedersen. Urupvej 5, 5540 Ullerslev

